

Wahlbeteiligung (1) und SGB-II-Quote (Hartz IV) (2) in den Ortsteilen der Stadt Bremen (3)

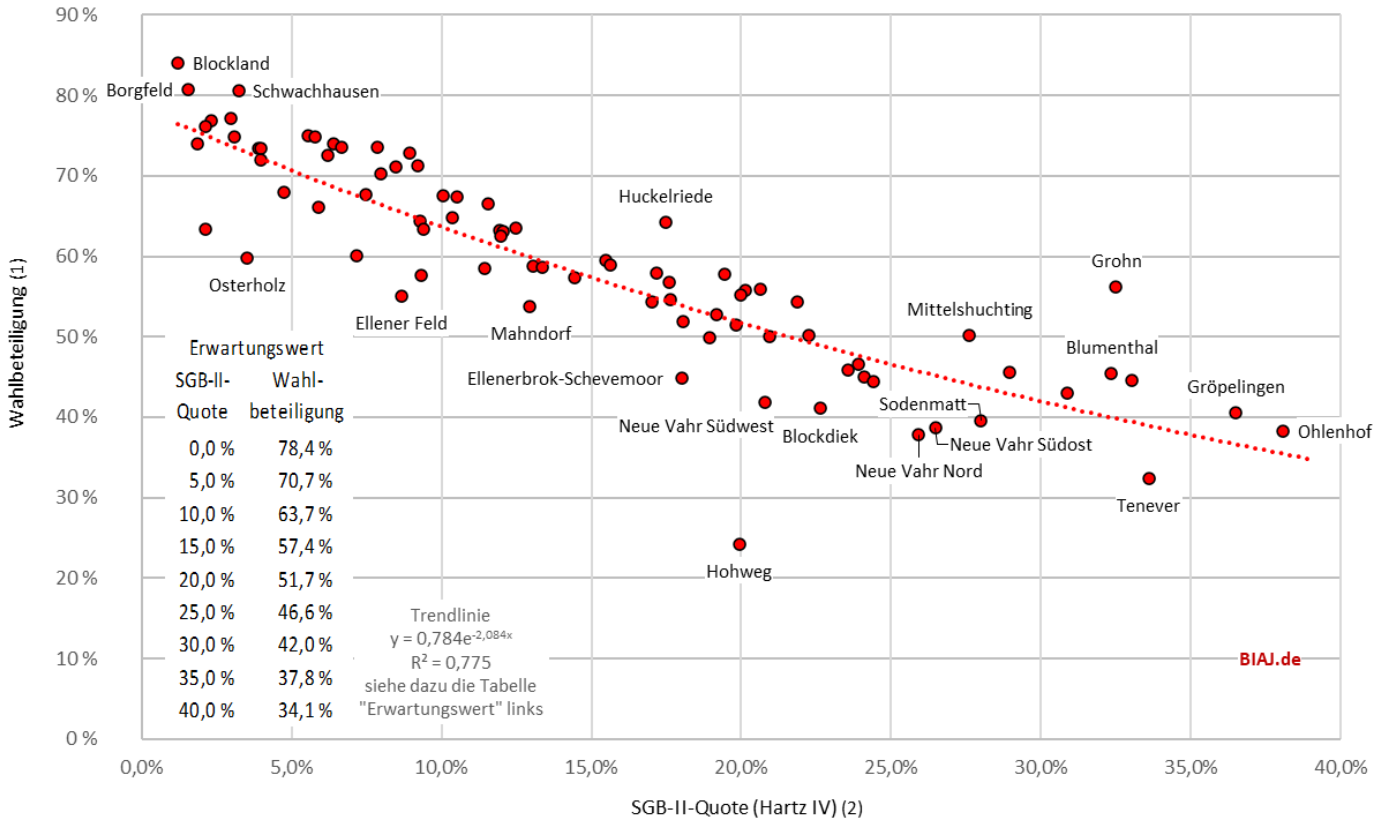

(1) Anteil der Wählerinnen und Wähler an den Wahlberechtigten in Prozent

(2) Anteil der SGB-II-Leistungsberechtigten an der Bevölkerung im Alter von 0 bis zur gesetzlichen Altersgrenze (65 Jahre und 10 Monate am 31.12.2021 - neuere Daten lagen bei Redaktionsschluss nicht vor)

(3) ohne die Ortsteile Handelshäfen, Industriebahnhöfen, Stadtbremisches Überseehafengebiet Bremerhaven, Neustädter Häfen, Hohentorshafen, In den Hufen, In den Wischen und Werderland (wg. sehr geringer Bevölkerung und/oder keine vorliegende Daten)

Quelle: Statistisches Landesamt, a) Bevölkerung nach Geschlecht und Altersjahren (Stand 31.12.2021); b) Leistungsberechtigte nach Nationalität, Geschlecht und Altersgruppen (SGB II - Hartz IV); c) Wahl zur Bremischen Bürgerschaft 14. Mai 2023, Vorläufiges Ergebnis, https://www.wahlen-bremen.de/Wahlen/2023_05_14/, eigene Berechnungen

Bremer Institut für Arbeitsmarktforschung und Jugendberufshilfe (BIAJ.de) - Bremen, 22.05.2023

Bürgerschaftswahl 14.05.2023 (vorläufiges Endergebnis)

BIAJ-Tab.

Bremen Stadt Ortsteile (3)	Wahlberechtigte	Wählerinnen/ Wähler	Anteil/ Wahlbeteiligung	SGB-II-Quote (2) Hartz IV
Bremen, Stadt	381.397	226.862	59,5 %	16,4 %
1 411 Blockland	337	283	84,0 %	1,2 %
2 351 Borgfeld	6.988	5.640	80,7 %	1,5 %
3 326 Schwachhausen	2.724	2.195	80,6 %	3,2 %
4 327 Gete	6.315	4.868	77,1 %	3,0 %
5 322 Bürgerpark	3.479	2.674	76,9 %	2,3 %
6 231 Habenhausen	6.536	4.977	76,1 %	2,1 %
7 321 Neu-Schwachhausen	4.733	3.553	75,1 %	5,6 %
8 323 Barkhof	2.340	1.753	74,9 %	3,1 %
9 313 Peterswerder	7.830	5.863	74,9 %	5,8 %
10 325 Radio Bremen	5.686	4.210	74,0 %	6,4 %
11 271 Strom	342	253	74,0 %	1,9 %
12 311 Steintor	5.513	4.057	73,6 %	7,9 %
13 312 Fesenfeld	5.298	3.895	73,5 %	6,7 %
14 361 Oberneuland	10.488	7.706	73,5 %	3,9 %
15 244 Grolland	2.546	1.870	73,4 %	4,0 %
16 113 Ostertor	6.289	4.580	72,8 %	8,9 %
17 324 Riensberg	4.748	3.444	72,5 %	6,2 %
18 341 Horn	3.893	2.803	72,0 %	4,0 %
19 216 Buntentor	5.179	3.694	71,3 %	9,2 %
20 213 Neustadt	5.433	3.862	71,1 %	8,5 %
21 423 Weidedamm	9.913	6.965	70,3 %	8,0 %

Fortsetzung der Tabelle (22 bis 82 auf Seite 2)

Fortsetzung der Tabelle (erster Teil auf Seite 1)

Bürgerschaftswahl 14.05.2023 (vorläufiges Endergebnis)

BIAJ-Tab.

Bremen Stadt Ortsteile (3)	Wahl- berech- tigte	Wähler- innen/ Wähler	Anteil/ Wahl- beteiligung	SGB-II- Quote (2) Hartz IV
22 342 Lehe	6.471	4.400	68,0 %	4,7 %
23 343 Lehesterdeich	8.781	5.949	67,7 %	7,5 %
24 421 Regensburger Straße	4.936	3.332	67,5 %	10,1 %
25 314 Hulsberg	3.622	2.441	67,4 %	10,5 %
26 214 Südvorstadt	3.597	2.394	66,6 %	11,6 %
27 515 St Magnus	4.748	3.137	66,1 %	5,9 %
28 422 Findorff-Bürgerweide	4.692	3.040	64,8 %	10,4 %
29 384 Arbergen	4.399	2.833	64,4 %	9,3 %
30 218 Huckelriede	4.915	3.156	64,2 %	17,5 %
31 523 Schönebeck	3.894	2.475	63,6 %	12,5 %
32 261 Seehausen	796	505	63,4 %	2,1 %
33 232 Arsten	7.286	4.615	63,3 %	9,4 %
34 211 Alte Neustadt	5.153	3.257	63,2 %	12,0 %
35 382 Hastedt	7.287	4.595	63,1 %	12,1 %
36 252 Rablinghausen	2.365	1.480	62,6 %	12,0 %
37 535 Rehum	1.824	1.096	60,1 %	7,2 %
38 374 Osterholz	4.373	2.615	59,8 %	3,5 %
39 215 Gartenstadt Süd	3.410	2.029	59,5 %	15,5 %
40 212 Hohentor	3.081	1.814	58,9 %	15,6 %
41 111 Altstadt	2.480	1.459	58,8 %	13,1 %
42 514 Lesum	6.906	4.048	58,6 %	13,4 %
43 331 Gartenstadt Vahr	5.414	3.165	58,5 %	11,4 %
44 433 Westend	4.115	2.381	57,9 %	17,2 %
45 434 Walle	5.148	2.978	57,8 %	19,5 %
46 234 Kattenesch	3.881	2.238	57,7 %	9,3 %
47 381 Sebaldsbrück	6.463	3.710	57,4 %	14,4 %
48 435 Osterfeuerberg	3.295	1.870	56,8 %	17,6 %
49 522 Grohn	3.286	1.846	56,2 %	32,5 %
50 524 Aumund-Hammersbeck	5.407	3.027	56,0 %	20,6 %
51 217 Neuenland	792	442	55,8 %	20,2 %
52 511 Burg-Grambke	4.845	2.676	55,2 %	20,0 %
53 371 Ellener Feld	2.501	1.376	55,0 %	8,7 %
54 437 Überseestadt	2.986	1.629	54,6 %	17,6 %
55 534 Farge	2.140	1.164	54,4 %	17,0 %
56 521 Vegesack	4.685	2.547	54,4 %	21,9 %
57 385 Mahndorf	3.946	2.123	53,8 %	12,9 %
58 432 Steffensweg	2.860	1.507	52,7 %	19,2 %
59 251 Woltmershausen	7.012	3.644	52,0 %	18,1 %
60 431 Utbremen	1.980	1.020	51,5 %	19,8 %
61 112 Bahnhofsvorstadt	3.249	1.630	50,2 %	22,2 %
62 241 Mittelshuchting	6.553	3.286	50,1 %	27,6 %
63 525 Fähr-Lobbendorf	5.409	2.705	50,0 %	20,9 %
64 532 Rönnebeck	3.248	1.621	49,9 %	19,0 %
65 383 Hemelingen	6.075	2.834	46,7 %	23,9 %
66 445 Oslebshausen	5.337	2.450	45,9 %	23,6 %
67 243 Kirchhuchting	5.075	2.316	45,6 %	29,0 %
68 531 Blumenthal	5.683	2.585	45,5 %	32,4 %
69 233 Kattenturm	7.547	3.399	45,0 %	24,1 %
70 372 Ellenerbrok-Schevemoor	7.923	3.552	44,8 %	18,0 %
71 441 Lindenhof	3.967	1.766	44,5 %	33,0 %
72 513 Burgdamm	6.808	3.022	44,4 %	24,4 %
73 533 Lüssum-Bockhorn	7.940	3.415	43,0 %	30,9 %
74 334 Neue Vahr Südwest	2.634	1.102	41,8 %	20,8 %
75 375 Blockdiek	3.920	1.615	41,2 %	22,6 %
76 442 Gröpelingen	4.458	1.810	40,6 %	36,5 %
77 242 Sodenmatt	4.209	1.667	39,6 %	28,0 %
78 335 Neue Vahr Südost	4.273	1.652	38,7 %	26,5 %
79 443 Ohlenhof	4.292	1.644	38,3 %	38,1 %
80 332 Neue Vahr Nord	4.443	1.678	37,8 %	25,9 %
81 373 Tenever	5.470	1.773	32,4 %	33,6 %
82 436 Hohweg	227	55	24,2 %	19,9 %

siehe Fußnoten und Quellen unter BIAJ-Abbildung auf Seite 1

BIAJ_20230522 – Seite 2 von 2 (5)

Bürgerschaftswahl 14. Mai 2023:

BIAJ-Abb. CDU

Stimmenanteil CDU (1) und SGB-II-Quote (Hartz IV) (2) in den Ortsteilen der Stadt Bremen (3)

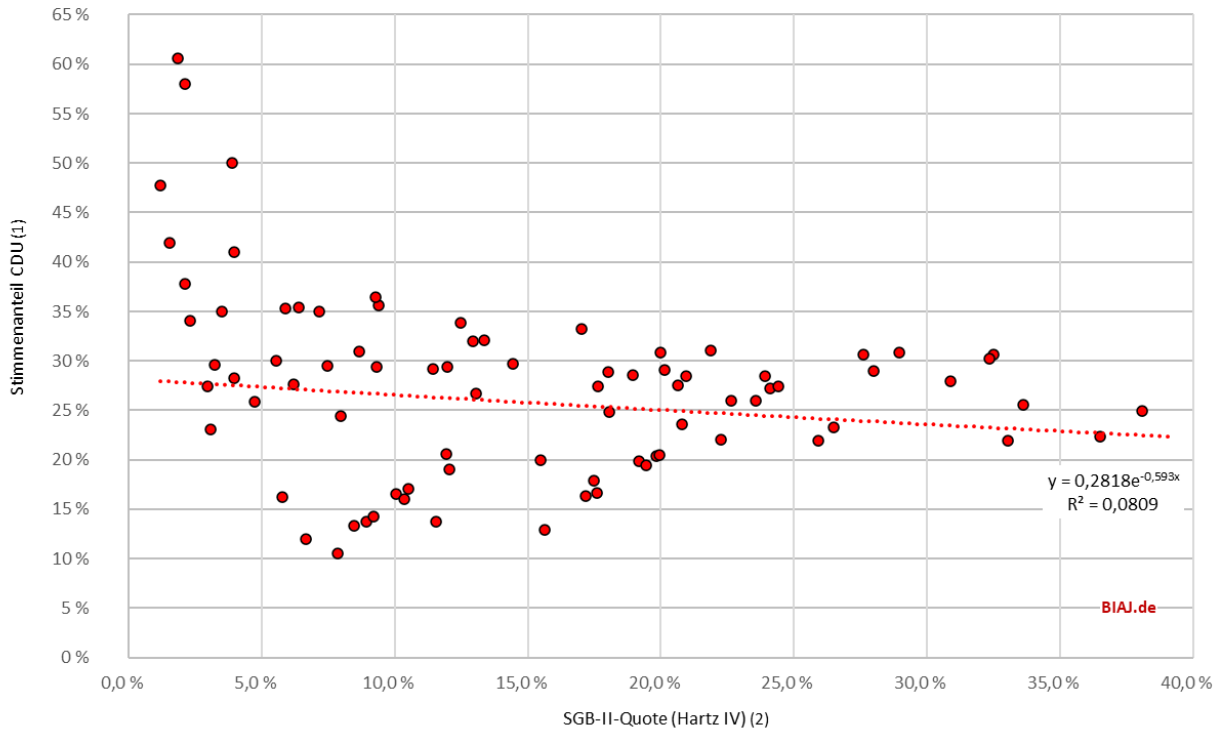

(1) Anteil der Stimmen an den gültigen Stimmen insgesamt in Prozent

(2) Anteil der SGB-II-Leistungsberechtigten an der Bevölkerung im Alter von 0 bis zur gesetzlichen Altersgrenze (65 Jahre und 10 Monate am 31.12.2021 - neuere Daten lagen bei Redaktionsschluss nicht vor)

(3) ohne die Ortsteile Handelshäfen, Industriehäfen, Stadtbremisches Überseehafengebiet Bremerhaven, Neustädter Häfen, Hohentorshafen, In den Hufen, In den Wischen und Werderland (wg. sehr geringer Bevölkerung und/oder keine vorliegende Daten)

Quelle: Statistisches Landesamt, a) Bevölkerung nach Geschlecht und Altersjahren (Stand 31.12.2021); b) Leistungsberechtigte nach Nationalität, Geschlecht und Altersgruppen (SGB II - Hartz IV); c) Wahl zur Bremischen Bürgerschaft 14. Mai 2023, Vorläufiges Ergebnis, https://www.wahlen-bremen.de/Wahlen/2023_05_14/, eigene Berechnungen

Bremer Institut für Arbeitsmarktforschung und Jugendberufshilfe (BIAJ.de) - Bremen, 23.05.2023

Bürgerschaftswahl 14. Mai 2023:

BIAJ-Abb. SPD

Stimmenanteil SPD (1) und SGB-II-Quote (Hartz IV) (2) in den Ortsteilen der Stadt Bremen (3)

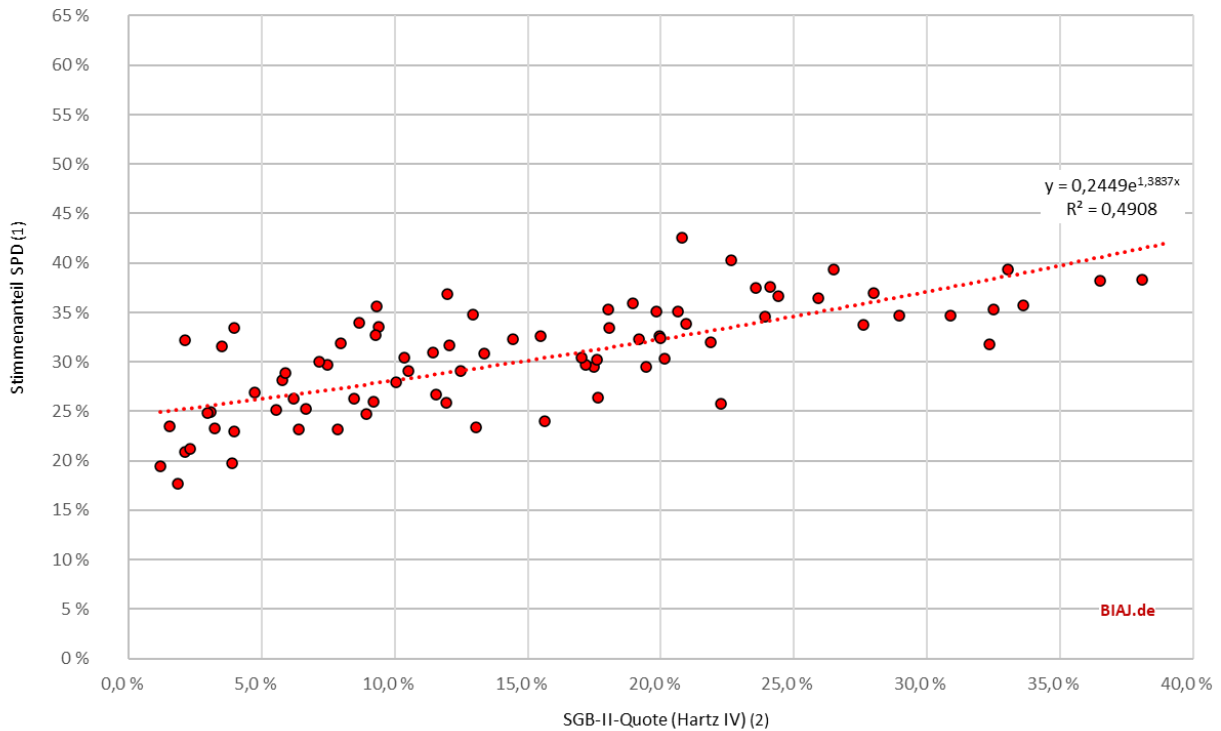

(1) Anteil der Stimmen an den gültigen Stimmen insgesamt in Prozent

(2) Anteil der SGB-II-Leistungsberechtigten an der Bevölkerung im Alter von 0 bis zur gesetzlichen Altersgrenze (65 Jahre und 10 Monate am 31.12.2021 - neuere Daten lagen bei Redaktionsschluss nicht vor)

(3) ohne die Ortsteile Handelshäfen, Industriehäfen, Stadtbremisches Überseehafengebiet Bremerhaven, Neustädter Häfen, Hohentorshafen, In den Hufen, In den Wischen und Werderland (wg. sehr geringer Bevölkerung und/oder keine vorliegende Daten)

Quelle: Statistisches Landesamt, a) Bevölkerung nach Geschlecht und Altersjahren (Stand 31.12.2021); b) Leistungsberechtigte nach Nationalität, Geschlecht und Altersgruppen (SGB II - Hartz IV); c) Wahl zur Bremischen Bürgerschaft 14. Mai 2023, Vorläufiges Ergebnis, https://www.wahlen-bremen.de/Wahlen/2023_05_14/, eigene Berechnungen

Bremer Institut für Arbeitsmarktforschung und Jugendberufshilfe (BIAJ.de) - Bremen, 23.05.2023

Bürgerschaftswahl 14. Mai 2023:
Stimmenanteil GRÜNE (1) und SGB-II-Quote (Hartz IV) (2) in den Ortsteilen der Stadt Bremen (3)

BIAJ-Abb. GRÜNE

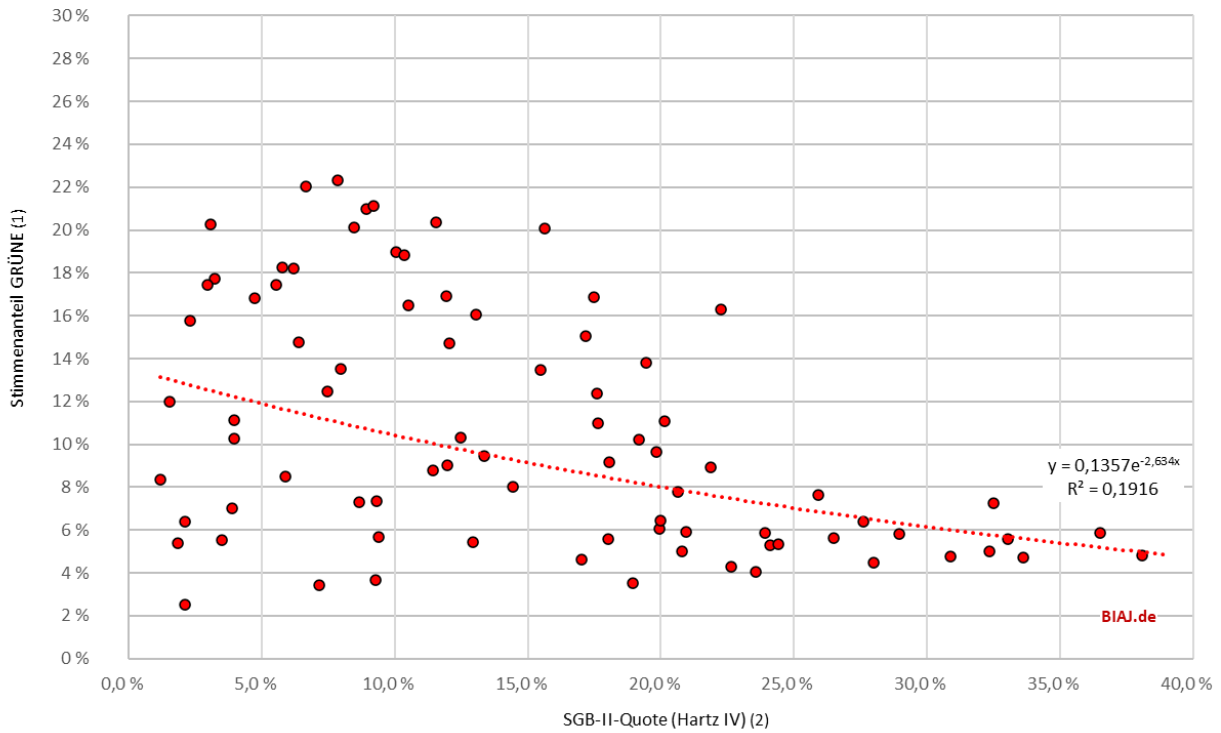

- (1) Anteil der Stimmen an den gültigen Stimmen insgesamt in Prozent
 - (2) Anteil der SGB-II-Leistungsberechtigten an der Bevölkerung im Alter von 0 bis zur gesetzlichen Altersgrenze (65 Jahre und 10 Monate am 31.12.2021 - neuere Daten lagen bei Redaktionsschluss nicht vor)
 - (3) ohne die Ortsteile Handelshäfen, Industriebahnhöfen, Stadtbremisches Überseehafengebiet Bremerhaven, Neustädter Häfen, Hohentorshafen, In den Hufen, In den Wischen und Werderland (wg. sehr geringer Bevölkerung und/oder keine vorliegende Daten)
- Quelle: Statistisches Landesamt, a) Bevölkerung nach Geschlecht und Altersjahren (Stand 31.12.2021); b) Leistungsberechtigte nach Nationalität, Geschlecht und Altersgruppen (SGB II - Hartz IV); c) Wahl zur Bremischen Bürgerschaft 14. Mai 2023, Vorläufiges Ergebnis, https://www.wahlen-bremen.de/Wahlen/2023_05_14/, eigene Berechnungen
 Bremer Institut für Arbeitsmarktforschung und Jugendberufshilfe (BIAJ.de) - Bremen, 23.05.2023

Bürgerschaftswahl 14. Mai 2023:
Stimmenanteil DIE LINKE (1) und SGB-II-Quote (Hartz IV) (2) in den Ortsteilen der Stadt Bremen (3)

BIAJ-Abb. DIE LINKE

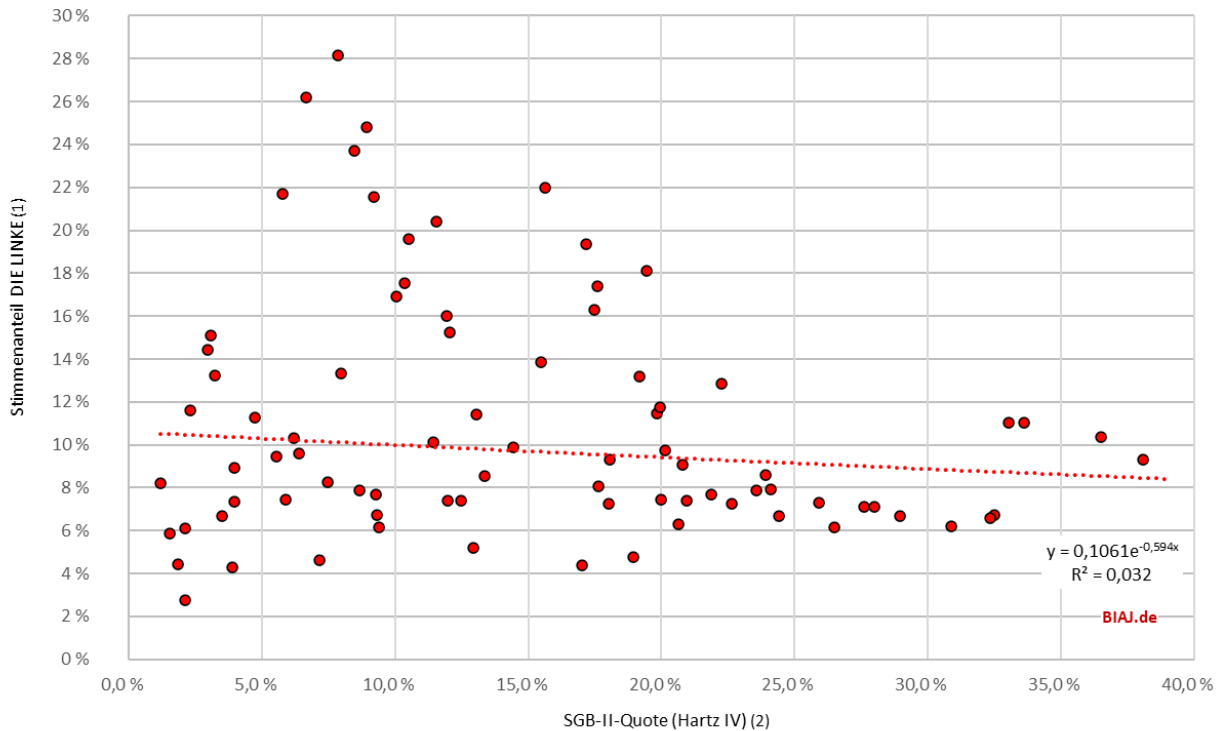

- (1) Anteil der Stimmen an den gültigen Stimmen insgesamt in Prozent
 - (2) Anteil der SGB-II-Leistungsberechtigten an der Bevölkerung im Alter von 0 bis zur gesetzlichen Altersgrenze (65 Jahre und 10 Monate am 31.12.2021 - neuere Daten lagen bei Redaktionsschluss nicht vor)
 - (3) ohne die Ortsteile Handelshäfen, Industriebahnhöfen, Stadtbremisches Überseehafengebiet Bremerhaven, Neustädter Häfen, Hohentorshafen, In den Hufen, In den Wischen und Werderland (wg. sehr geringer Bevölkerung und/oder keine vorliegende Daten)
- Quelle: Statistisches Landesamt, a) Bevölkerung nach Geschlecht und Altersjahren (Stand 31.12.2021); b) Leistungsberechtigte nach Nationalität, Geschlecht und Altersgruppen (SGB II - Hartz IV); c) Wahl zur Bremischen Bürgerschaft 14. Mai 2023, Vorläufiges Ergebnis, https://www.wahlen-bremen.de/Wahlen/2023_05_14/, eigene Berechnungen
 Bremer Institut für Arbeitsmarktforschung und Jugendberufshilfe (BIAJ.de) - Bremen, 23.05.2023

Bürgerschaftswahl 14. Mai 2023:
Stimmenanteil FDP (1) und SGB-II-Quote (Hartz IV) (2) in den Ortsteilen der Stadt Bremen (3)

BIAJ-Abb. FDP

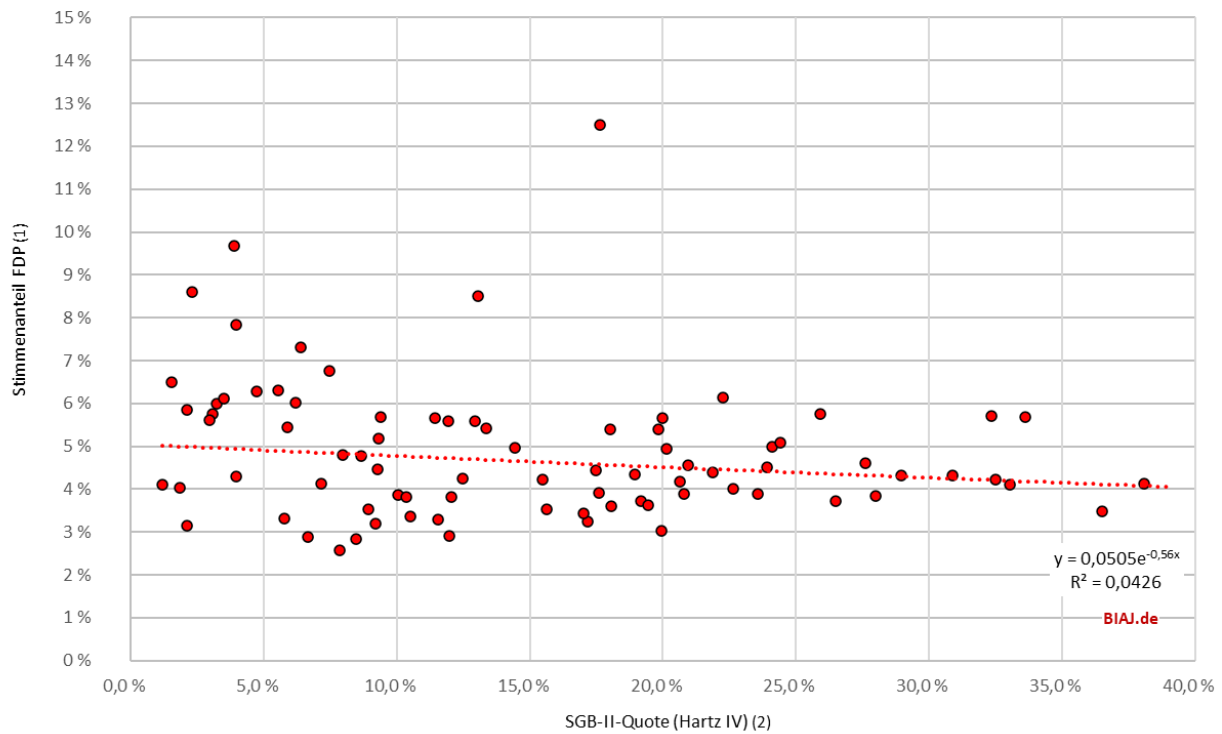

- (1) Anteil der Stimmen an den gültigen Stimmen insgesamt in Prozent
 - (2) Anteil der SGB-II-Leistungsberechtigten an der Bevölkerung im Alter von 0 bis zur gesetzlichen Altersgrenze (65 Jahre und 10 Monate am 31.12.2021 - neuere Daten lagen bei Redaktionsschluss nicht vor)
 - (3) ohne die Ortsteile Handelshäfen, Industriehäfen, Stadtbremisches Überseehafengebiet Bremerhaven, Neustädter Häfen, Hohentorshafen, In den Hufen, In den Wischen und Werderland (wg. sehr geringer Bevölkerung und/oder keine vorliegende Daten)
- Quelle: Statistisches Landesamt, a) Bevölkerung nach Geschlecht und Altersjahren (Stand 31.12.2021); b) Leistungsberechtigte nach Nationalität, Geschlecht und Altersgruppen (SGB II - Hartz IV); c) Wahl zur Bremischen Bürgerschaft 14. Mai 2023, Vorläufiges Ergebnis, https://www.wahlen-bremen.de/Wahlen/2023_05_14/, eigene Berechnungen
 Bremer Institut für Arbeitsmarktforschung und Jugendberufshilfe (BIAJ.de) - Bremen, 23.05.2023

Bürgerschaftswahl 14. Mai 2023:
Stimmenanteil BIW (1) und SGB-II-Quote (Hartz IV) (2) in den Ortsteilen der Stadt Bremen (3)

BIAJ-Abb. BIW

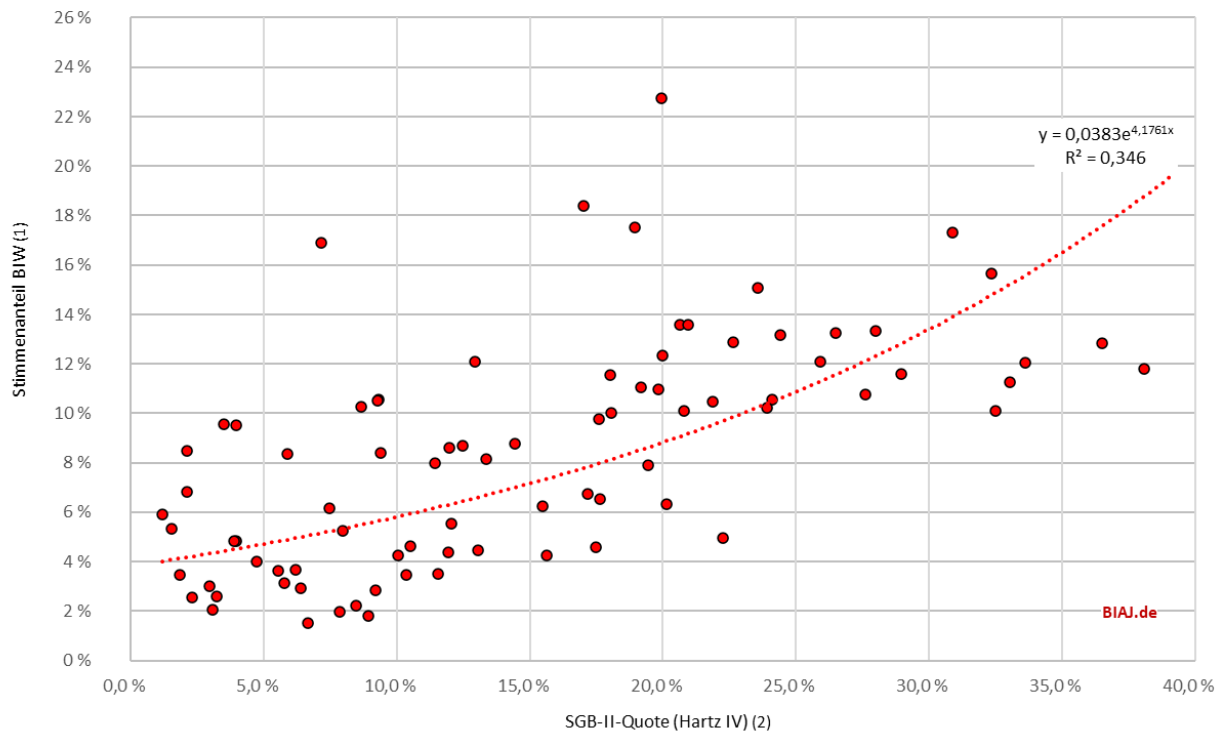

- (1) Anteil der Stimmen an den gültigen Stimmen insgesamt in Prozent
 - (2) Anteil der SGB-II-Leistungsberechtigten an der Bevölkerung im Alter von 0 bis zur gesetzlichen Altersgrenze (65 Jahre und 10 Monate am 31.12.2021 - neuere Daten lagen bei Redaktionsschluss nicht vor)
 - (3) ohne die Ortsteile Handelshäfen, Industriehäfen, Stadtbremisches Überseehafengebiet Bremerhaven, Neustädter Häfen, Hohentorshafen, In den Hufen, In den Wischen und Werderland (wg. sehr geringer Bevölkerung und/oder keine vorliegende Daten)
- Quelle: Statistisches Landesamt, a) Bevölkerung nach Geschlecht und Altersjahren (Stand 31.12.2021); b) Leistungsberechtigte nach Nationalität, Geschlecht und Altersgruppen (SGB II - Hartz IV); c) Wahl zur Bremischen Bürgerschaft 14. Mai 2023, Vorläufiges Ergebnis, https://www.wahlen-bremen.de/Wahlen/2023_05_14/, eigene Berechnungen
 Bremer Institut für Arbeitsmarktforschung und Jugendberufshilfe (BIAJ.de) - Bremen, 23.05.2023